Bilan touristique 2022

—— Gironde Tourisme ——
Immeuble Gironde - 1 et 4 Terrasse du 8 mai 45 - CS 92015 - 33076 Bordeaux Cedex
Tél. +33 5 56 52 61 40 / Courriel : contact@gironde-tourisme.com / Site : www.gironde-tourisme.fr

Un bilan touristique positif pour la Gironde malgré un contexte difficile

En Gironde, le millésime touristique 2022 est bon. En dépit d'un contexte économique compliqué, avec une inflation à des niveaux extrêmement élevés, voire record, et de conditions météorologiques exceptionnelles, voire extrêmes en haute saison, qui ont favorisé la propagation des feux ravageant près de 30 000 hectares de forêts girondines, la reprise de l'activité touristique s'est confirmée, avec un retour quasi à la normale par rapport aux niveaux pré-pandémie.
La destination a pu compter sur une bonne fréquentation domestique, et, après deux années Covid, le déficit de clientèle étrangère a été en grande partie comblé, grâce aux clientèles européennes et au retour de certaines clientèles lointaines, en particulier la clientèle en provenance des Etats-Unis qui a bénéficié d'un taux de change favorable.

Une conjonction de facteurs pourtant susceptibles d'entraver la reprise touristique

Après deux années marquées par la crise sanitaire, tous les scénarios tablaient sur un fort rebond du tourisme mondial en 2022 sous l'effet du rattrapage de la demande et de la levée des restrictions de déplacement, le tourisme international ne devant toutefois retrouver véritablement son niveau d'avant-pandémie qu'en 2024 ou 2025 au plus tôt selon les experts de l'OMT.

La dynamique de reprise s'est cependant heurtée à une conjonction d'événements négatifs.

A partir de février, l'économie mondiale a été fortement impactée par la guerre en Ukraine et l'augmentation des prix énergétiques et des produits alimentaires qui s'en est suivie. La hausse des prix a atteint des niveaux record, le taux d'inflation annuel de la zone euro (mesuré par les indices des prix à la consommation harmonisés) s'établissant à 9,2% en décembre 2022 dont 6,7% en France et jusqu'à 9,6% en Allemagne, 10,2% en Belgique et 11% aux Pays-Bas (source Eurostat). La hausse des prix a pesé sur la consommation des ménages : en France, le pouvoir d'achat par unité de consommation du revenu disponible brut des ménages a reculé de 0,2% sur l'ensemble de l'année 2022 vs +1,9% en 2021 (source INSEE).
Ces tensions inflationnistes ont bien évidemment eu des répercussions sur l'économie touristique, avec une hausse des prix des carburants et des services (en juin-juillet-août, l'indice des prix à la consommation en France s'est établi en moyenne nationale à 13% au-dessus du niveau des prix de la même période en 2019 dans les hôtels et à 8% au-dessus dans les restaurants - source INSEE) et des arbitrages des visiteurs pour réduire, si ce n'est leurs séjours, du moins leurs dépenses en cours de séjour. Avant la saison estivale, 64% des Français avaient ainsi le sentiment qu'ils allaient devoir se restreindre sur leur budget vacances, 59% prévoyant

de limiter les achats plaisir, 56% les frais de restauration et d'alimentation et 42% les dépenses liées aux sorties, activités et loisirs (source étude Cofidis/CSA Research).

Les tensions sur le marché du travail, qui ont atteint des niveaux inédits, ont également eu des conséquences pour les entreprises. Selon les données publiées par Pôle Emploi, 3 890 postes, dont 2 230 CDI, étaient à pourvoir en hôtellerie/restauration au 2ème trimestre en Gironde. Face aux difficultés de recrutement, le maintien de la qualité et de l'amplitude de service a été une gageure pour bon nombre d'établissements, dont certains ont été contraints d'adapter leurs prestations et/ou modalités d'ouverture.

Facteurs d'influence majeurs sur la fréquentation touristique, les conditions météorologiques ont également été hors normes dans l'Hexagone : l'année 2022 a été exceptionnellement chaude, sèche et ensoleillée (la plus chaude jamais enregistrée en France depuis le début du XXe siècle selon Météo France). Les mois de mai et octobre se sont respectivement classés au premier rang des plus chauds depuis 1900 et l'été, au deuxième rang des étés les plus chauds derrière l'été 2003. Les températures caniculaires et la sécheresse extrême (la plus sévère jamais enregistrée en juillet, battant celle de 1976 selon Météo France) ont impacté l'offre et la demande avec des adaptations de certaines consommations de la part des visiteurs (restauration, visites, pratiques sportives …).

Ces conditions de températures et de sécheresse ont favorisé la propagation des feux de forêts desquels la Gironde n'a malheureusement pas été épargnée. Au cœur de la saison estivale, des incendies d'une ampleur historique ont détruit 20 000 hectares autour de Landiras dans le Sud Gironde et 7 000 hectares à La Teste-de-Buch sur le Bassin d'Arcachon. Le département est resté plusieurs mois en vigilance rouge ou en vigilance orange incendies avec des interdictions et restrictions de circulation en zone forestière. Si ces événements ont impacté les activités et la fréquentation sur les secteurs concernés, la baisse la plus sensible concerne les campings du Bassin d'Arcachon, les incendies ayant détruit les cinq campings situés au pied de l'emblématique Dune du Pilat.

Une demande intérieure vigoureuse

La clientèle française avait été bien présente en 2021, plaçant la Gironde au 1er rang des départements les plus visités par les Français en France en séjours (après Paris et exæquo avec l'Hérault) et au 6ème rang en nuitées (source SDT Kantar/INSEE). Elle a été également au rendez-vous en 2022, la fréquentation des résidents en nuitées se maintenant globalement au niveau de 2021 avec 30,2 millions de nuitées marchandes et non marchandes estimées (source Flux Vision - Orange Business).

Les vacances d'été demeurent la période de séjour majoritaire, les 2 mois de juillet-août concentrant 37% des nuitées annuelles, mais la fréquentation diminue par rapport à la haute saison 2021 sous l'effet conjugué de la concurrence des destinations étrangères, avec la réouverture des frontières, et des incendies du cœur de saison, fortement médiatisés, qui ont impacté les séjours des résidents, surtout sur le Bassin d'Arcachon.

Cette baisse est compensée par la progression enregistrée au printemps par rapport à 2021, où les vacances avaient été alignées sur la même quinzaine pour les trois zones avec interdiction des déplacements interrégionaux. En mai, la fréquentation domestique en nuitées dépasse nettement son niveau de 2019 dans les hébergements marchands (+14% de nuitées en hôtellerie et +37% en camping - source INSEE).

Un rebond marqué de la fréquentation étrangère

En 2022, la fréquentation des clientèles en provenance de l'étranger a repris de belles couleurs avec une progression en nuitées marchandes et non marchandes de l'ordre de 65% par rapport à 2021 (source Flux Vision - Orange Business).

Les clientèles européennes de proximité, qui contribuent pour 80% des nuitées étrangères dans le département, ont été bien présentes avec un volume de nuitées qui dépasse même celui de l'année 2019 en camping (+9% - source INSEE). Sur le podium des nationalités étrangères, l'Allemagne conserve sa première place (56% des nuitées étrangères en camping), suivie de l'Espagne (1ère clientèle étrangère en hôtellerie) et de la Grande-Bretagne, avec un retour important des Britanniques après deux années marquées par le Covid et le Brexit.

Si les marchés long-courriers accusent toujours un déficit par rapport à la période pré-covid, la clientèle en provenance des Etats-Unis est en revanche revenue en force (+16% de nuitées hôtelières par rapport à 2019 - source INSEE), encouragée par un taux de change favorable.

Une franche reprise de la fréquentation dans les hébergements marchands

En 2022, l'hôtellerie de Gironde retrouve quasiment son niveau de fréquentation pré-covid avec 4,6 millions de nuitées annuelles (-1% par rapport à 2019). La clientèle résidente a été plus présente qu'en 2019 sur le littoral et à Bordeaux alors que la fréquentation des touristes non-résidents se rapproche de son niveau d'avant-crise (-4%).

En camping, le bilan est très favorable pour le littoral du Médoc et l'intérieur du département avec une fréquentation nettement au-dessus de son niveau d'avant-crise (respectivement 3,3

millions et 0,4 million de nuitées soit +3% et +10% par rapport à 2019). En revanche, le Bassin d'Arcachon a pâti des incendies de haute saison qui ont fortement impacté la fréquentation domestique (-19% de nuitées des résidents par rapport à 2019).

Avec une offre supérieure de 28% à celle de 2021, la location de particulier à particulier a enregistré dans le même temps une croissance de 29% de la demande. Par rapport à 2019, le volume de nuits réservées aurait progressé de 13%, celui des nuits proposées de 14%.

Un retour progressif à la normale pour les lieux de visite et manifestations

Les résultats des sites de visite et manifestations présentent très majoritairement un fort rebond par rapport à l'année 2021, où les lieux de visite avaient été soumis à fermeture jusqu'à mi-mai puis ensuite assujettis à des jauges.

Mais les épisodes de canicule, les conséquences de l'inflation sur le pouvoir d'achat et l'absence de certaines clientèles lointaines ont été autant d'éléments défavorables à une pleine reprise à hauteur du niveau pré-covid.

Les activités situées en zones forestières ont pâti des incendies et des restrictions de circulation qui en ont résulté. La fréquentation de la Dune du Pilat affiche ainsi une baisse de l'ordre de 20% par rapport à 2019.

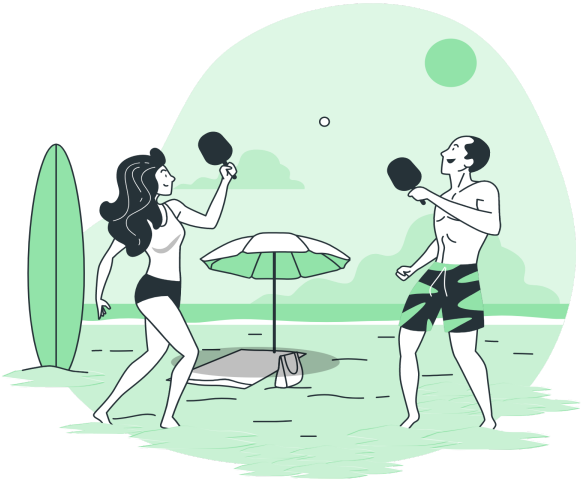

Les principales données chiffrées

- Fréquentation globale estimée en nuitées marchandes et non marchandes p. 7
    - Hôtellerie p. 12
    - Camping p. 25
- Meublés sur les plateformes collaboratives p. 31
- Chiffres d'affaires hôtellerie et restauration p. 33
    - Sites de visite et manifestations p. 34
    - Définitions p. 39

Fréquentation globale estimée en nuitées marchandes et non marchandes

Source : Flux Vision - Orange Business.
"Flux Vision Tourisme" est une solution développée par Orange Business permettant de convertir des millions d'informations techniques du réseau mobile Orange en indicateurs statistiques afin d'analyser la fréquentation des territoires ainsi que les lieux de nuitées et d'excursions des populations. Cette solution, co-construite depuis 2013 avec ADN Tourisme, s'appuie notamment sur :
- une segmentation : qualification d'un mobile en "touriste", "résident", … en tenant compte des durées et fréquences de séjour,
- un redressement : passage d'un nombre de mobiles à un nombre de personnes en tenant compte d'un ensemble de facteurs comme le taux d'équipement en mobile et la part de marché d'Orange.
Les données sont rendues anonymes de manière stricte et irréversible conformément au RGPD et aux exigences de la CNIL.
Dans l'analyse infra, un touriste est une personne qui n'est ni résidente en Gironde, ni habituellement présente dans le département. Le segment "touristes" comprend les touristes "classiques" de loisirs et d'affaires, ainsi que d'autres types de population qui répondent à la définition : transporteurs routiers qui passent la nuit dans le département, saisonniers ou personnes en mission professionnelle de moins d'un mois dans les secteurs de l'agriculture, de l'industrie ou le tertiaire… Toute personne présente entre minuit et 6h est considérée comme "dormant" si elle est en présence majoritaire dans la zone d'observation et présente plus de 2h sur cette zone, sinon elle est définie comme transit nocturne.
Français : personne ni résidente ni habituellement présente en Gironde et dont l'adresse de facturation de la carte SIM fait référence à un opérateur en France métropolitaine.
Etranger : personne dont l'adresse de facturation de la carte SIM fait référence à un opérateur hors France métropolitaine. Certaines nationalités ont été supprimées de l'analyse car elles ne présentent pas un comportement touristique à proprement parler - déplacements professionnels, transports routiers, travailleurs ou déplacements liés à un conflit (Ukraine).

La fréquentation française se maintient à son niveau record de 2021

En 2021, la Gironde s'était classée au 1er rang des départements les plus visités par les Français en France, après Paris et exæquo avec l'Hérault (source SDT Kantar/INSEE). En 2022, la fréquentation française se maintient au niveau de 2021 avec 30,2 millions de nuitées estimées.
Les vacances d'été demeurent la période de séjour majoritaire : les 2 mois de juillet-août concentrent 37% des nuitées annuelles, avec le pic de fréquentation annuel atteint le samedi 13 août à 276 000 nuitées. Mais la fréquentation est néanmoins en retrait sur ces 2 mois par rapport à 2021 (-9% en juillet et -5% en août).
La fréquentation progresse pendant les vacances de printemps par rapport à 2021 où les vacances avaient été alignées sur la même quinzaine pour les trois zones avec interdiction des déplacements interrégionaux : +84% de nuitées en avril et +6% de nuitées en mai.

L'Ile de France reste le premier bassin émetteur pour la Gironde avec 28% des nuitées, suivie par la Nouvelle-Aquitaine hors Gironde (20%) et l'Occitanie (11%).

Nuitées touristiques françaises journalières (hors nuitées des résidents en Gironde)

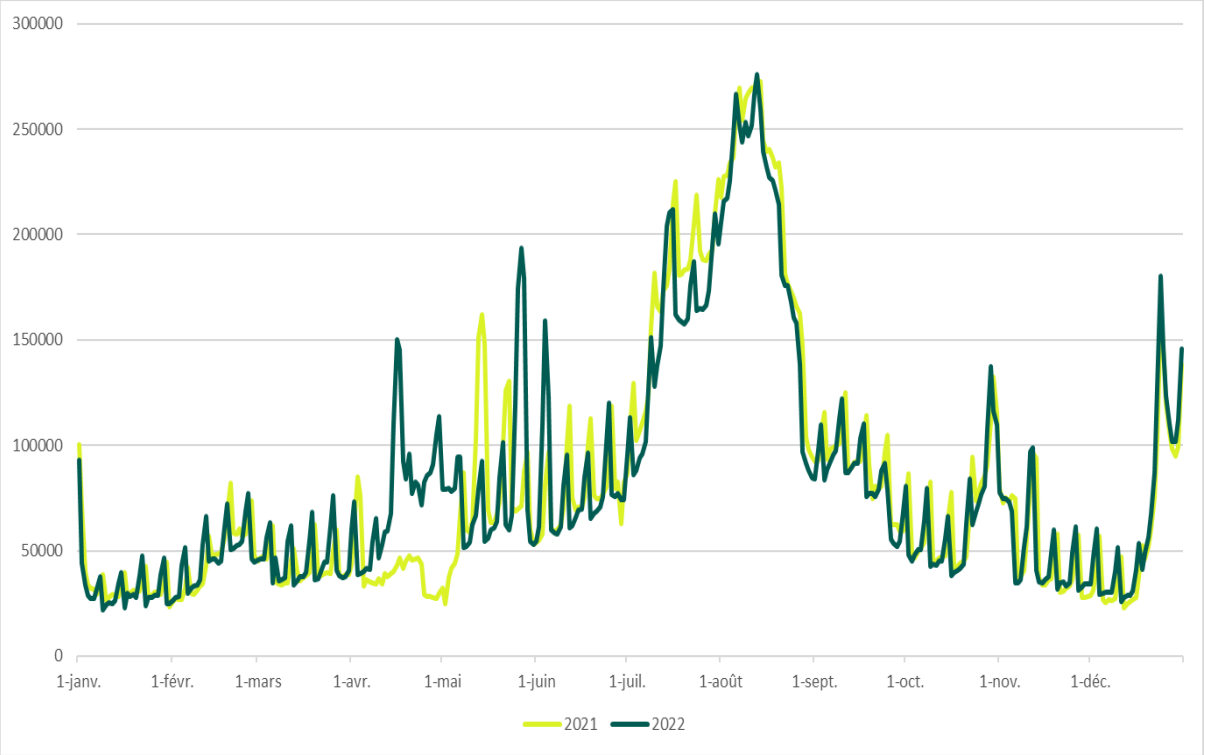

Variations mensuelles des nuitées touristiques françaises (hors nuitées des résidents en Gironde)

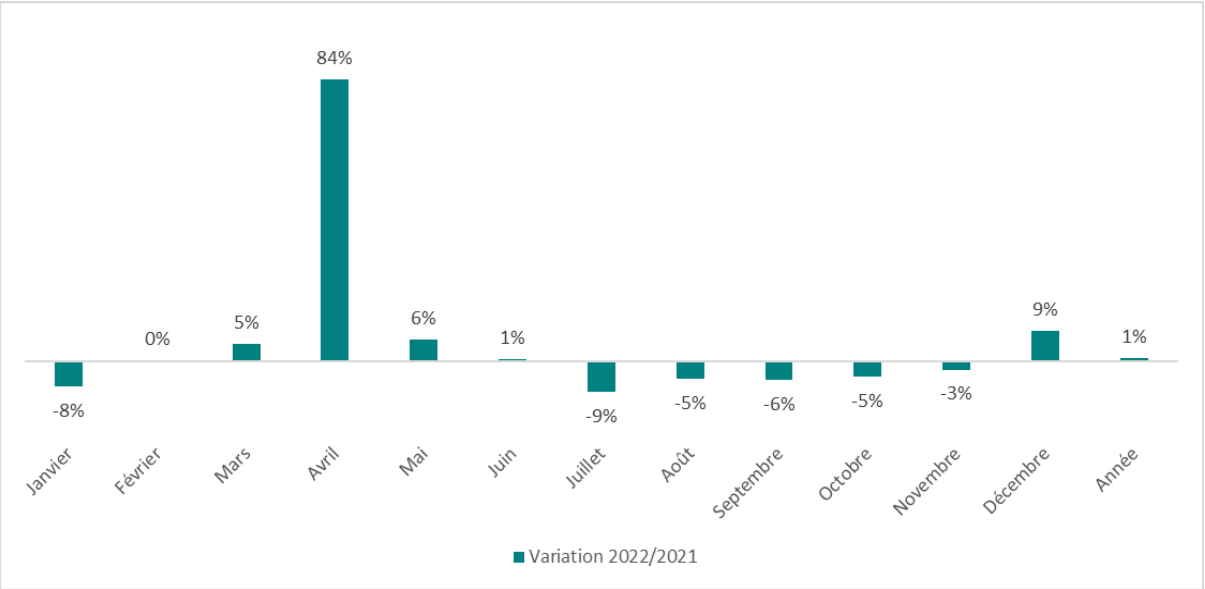

Parts mensuelles des nuitées touristiques françaises (hors nuitées des résidents en Gironde)

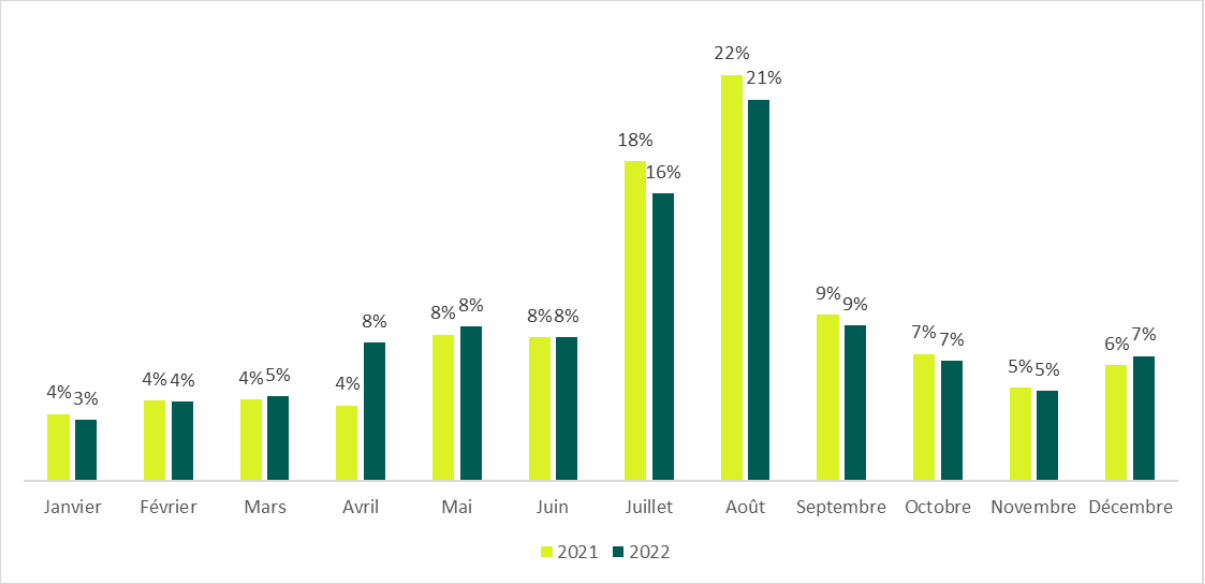

Répartition des nuitées touristiques françaises par région de résidence (hors nuitées des résidents en Gironde)

Région	Part 2022
Ile-de-France	28%
Nouvelle-Aquitaine hors Gironde	20%
Occitanie	11%
Auvergne-Rhône-Alpes	8%
Pays de la Loire	6%
Hauts-de-France	5%
Centre-Val de Loire	4%
Provence-Alpes-Côte d'Azur	4%
Bretagne	4%
Grand Est	4%
Normandie	3%
Bourgogne-Franche-Comté	2%
Ensemble	100%

La clientèle internationale revient en force

Après les restrictions de circulation subies lors des deux années de crise sanitaire, la fréquentation des touristes internationaux est en nette progression : +65% de nuitées estimées par rapport à 2021.

Comme pour la clientèle française, les 2 mois de juillet et d'août concentrent la plus grande partie des nuitées annuelles (39%), le pic de fréquentation annuel étant atteint le mardi 02 août avec 127 000 nuitées.

Les nuitées étrangères progressent tout au long de l'année, les plus fortes hausses étant enregistrées au printemps.

Avec 23% des nuitées étrangères en 2022, l'Allemagne occupe la première place sur le podium des marchés émetteurs pour la Gironde, suivie de l'Espagne (10%) à égalité avec le Royaume-Uni revenu en force (triplement des nuitées par rapport à 2021).

Nuitées touristiques étrangères journalières

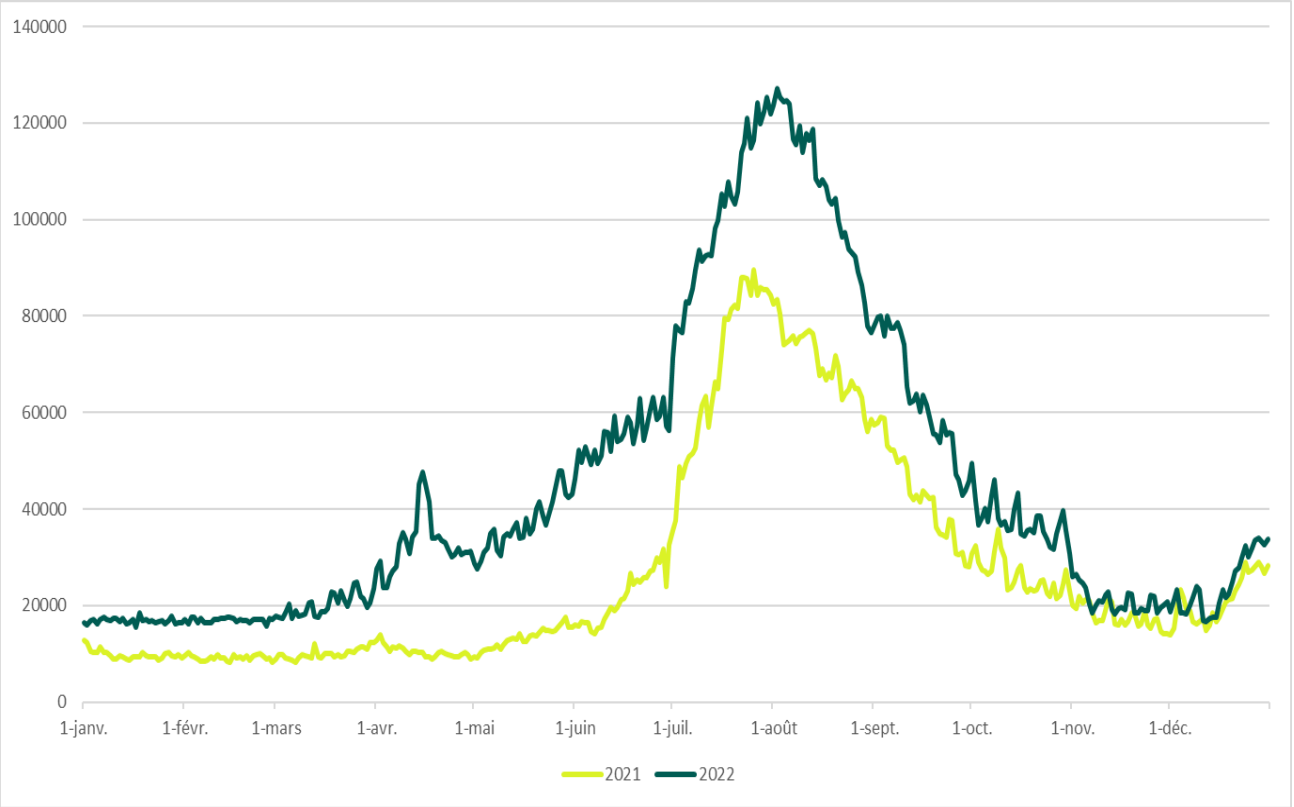

Variations mensuelles des nuitées touristiques étrangères

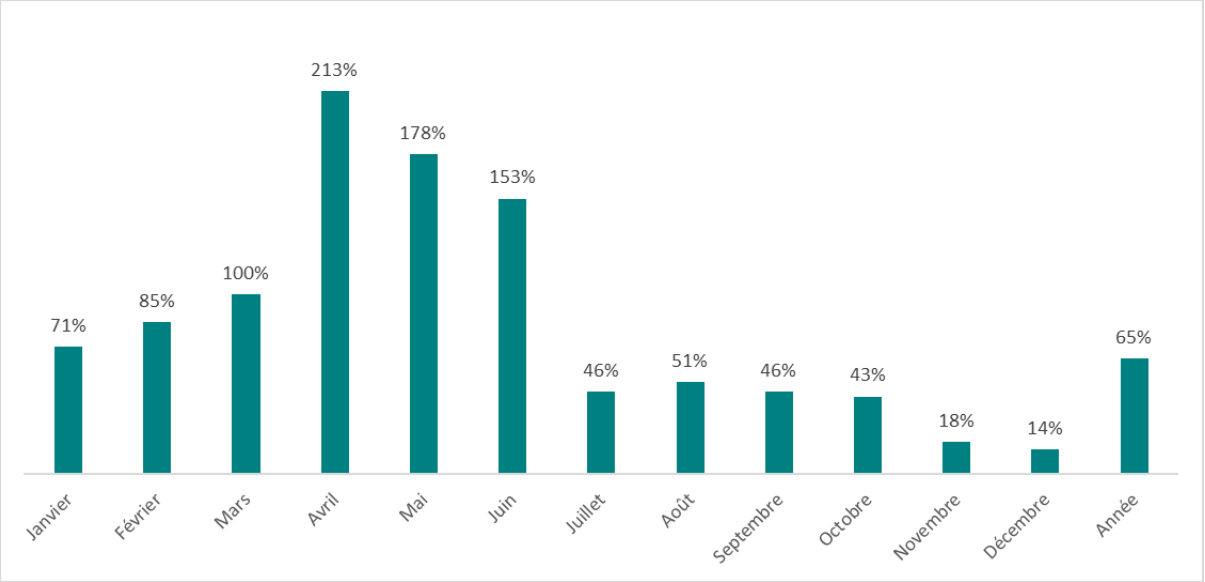

Parts mensuelles des nuitées touristiques françaises extra-départementales

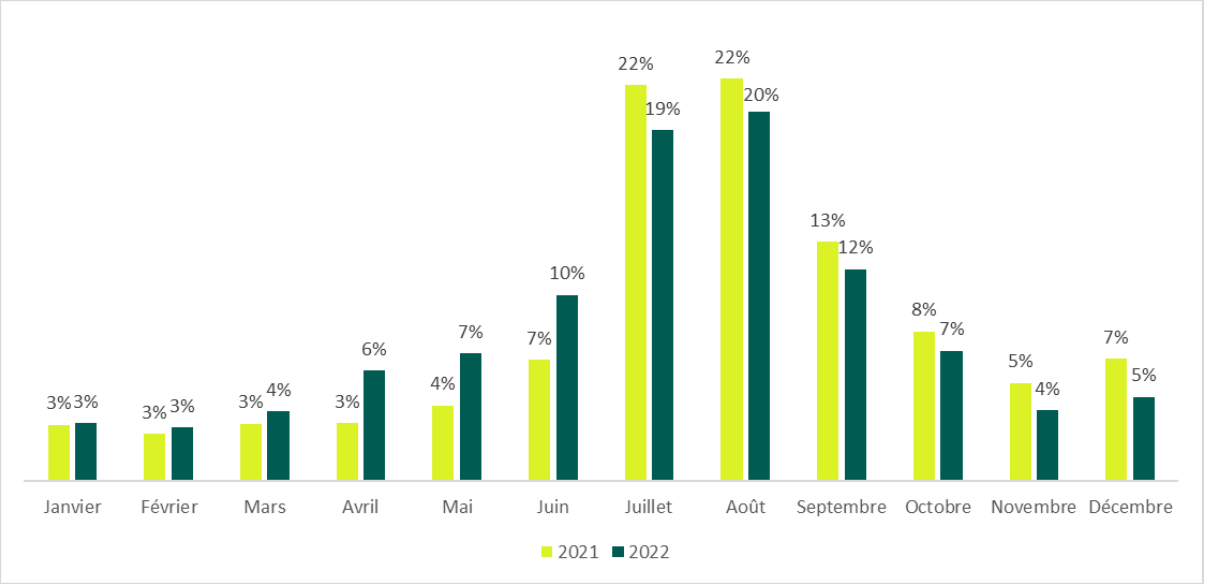

Top 3 des nationalités étrangères en 2022

Pays	**Part dans les nuitées étrangères 2022**
Allemagne	23%
Espagne	10%
Royaume-Uni	10%

Hôtellerie

Source : INSEE/Partenaires régionaux.
L'Insee réalise mensuellement une enquête sur la fréquentation des hôtels en partenariat avec la Direction Générale des Entreprises, les Comités Régionaux du Tourisme (CRT) et les Agences de Développement Touristique départementales (ADT).
Cette enquête de fréquentation hôtelière est conduite auprès des établissements hôteliers de chaînes ou indépendants. L'enquête bénéficie en Nouvelle-Aquitaine d'une extension d'échantillon (70% des hôtels), financée par le Comité Régional du Tourisme et les Agences de Développement Touristique départementales.

Capacité d'accueil par territoire

Capacité d'accueil	Nombre moyen de chambres offertes/jour	Variation 2022/2019
Littoral du Médoc	337	5,0%
Bassin d'Arcachon	1 469	0,7%
Bordeaux	5 381	9,6%
Unité urbaine de Bordeaux (hors Bordeaux)	4 825	2,8%
Gironde intérieure	1 221	-9,3%
Gironde	**13 233**	**4,0%**

Arrivées par mois et par territoire

Arrivées 2022	Résidents	Variation 2022/2019	Non-résidents	Variation 2022/2019	Ensemble	Variation 2022/2019
Janvier						
Littoral du Médoc	NC	NC	NC	NC	NC	NC
Bassin d'Arcachon	10 183	6,9%	659	58,8%	10 842	9,1%
Bordeaux	41 047	-30,7%	7 711	-41,9%	48 758	-32,7%
Unité urbaine de Bordeaux (hors Bordeaux)	43 899	-24,8%	6 820	-43,3%	50 719	-28,0%
Gironde intérieure	NC	NC	NC	NC	NC	NC
Gironde	**103 519**	**-24,7%**	**15 976**	**-40,5%**	**119 495**	**-27,3%**

Février						
Littoral du Médoc	NC	NC	NC	NC	NC	NC
Bassin d'Arcachon	17 158	9,2%	781	30,6%	17 939	10,0%
Bordeaux	48 793	-12,7%	7 902	-27,6%	56 695	-15,1%
Unité urbaine de Bordeaux (hors Bordeaux)	46 854	-21,2%	6 165	-22,9%	53 020	-21,4%
Gironde intérieure	NC	NC	NC	NC	NC	NC
Gironde	**124 205**	**-12,6%**	**15 709**	**-24,2%**	**139 914**	**-14,1%**
Mars						
Littoral du Médoc	NC	NC	NC	NC	2 693	NC
Bassin d'Arcachon	18 257	-2,5%	1 081	-14,7%	19 338	-3,3%
Bordeaux	68 094	-3,4%	13 101	-24,7%	81 194	-7,5%
Unité urbaine de Bordeaux (hors Bordeaux)	61 580	-12,6%	9 835	-23,4%	71 415	-14,2%
Gironde intérieure	NC	NC	NC	NC	14 117	-1,7%
Gironde	**162 632**	**-5,9%**	**26 126**	**-22,8%**	**188 757**	**-8,7%**
Avril						
Littoral du Médoc	NC	NC	NC	NC	4 423	NC
Bassin d'Arcachon	24 040	-2,5%	2 236	-30,1%	26 277	-5,7%
Bordeaux	65 221	-7,4%	26 960	-14,9%	92 180	-9,6%
Unité urbaine de Bordeaux (hors Bordeaux)	63 686	-14,8%	15 680	-19,8%	79 366	-15,8%
Gironde intérieure	NC	NC	NC	NC	18 699	-4,7%
Gironde	**171 558**	**-8,8%**	**49 387**	**-16,6%**	**220 945**	**-10,7%**
Mai						
Littoral du Médoc	NC	NC	NC	NC	6 858	NC
Bassin d'Arcachon	31 016	13,7%	3 072	-1,5%	34 087	12,2%
Bordeaux	78 255	3,8%	26 897	-20,6%	105 152	-3,8%
Unité urbaine de Bordeaux (hors Bordeaux)	72 782	-4,3%	16 434	-16,5%	89 216	-6,8%

Gironde intérieure	NC	NC	NC	NC	23 457	8,3%
Gironde	**206 208**	**3,6%**	**52 564**	**-15,7%**	**258 771**	**-1,0%**
Juin						
Littoral du Médoc	7 919	NC	940	NC	8 858	NC
Bassin d'Arcachon	30 484	-1,1%	4 230	-20,6%	34 715	-4,0%
Bordeaux	79 664	-3,4%	30 218	-10,8%	109 882	-5,5%
Unité urbaine de Bordeaux (hors Bordeaux)	78 908	-10,0%	21 026	3,9%	99 934	-7,4%
Gironde intérieure	20 730	15,8%	6 541	-14,9%	27 271	6,6%
Gironde	**217 705**	**-2,7%**	**62 955**	**-7,3%**	**280 660**	**-3,8%**
Juillet						
Littoral du Médoc	8 854	NC	2 504	NC	11 358	NC
Bassin d'Arcachon	33 003	14,9%	7 814	-6,6%	40 817	10,0%
Bordeaux	69 854	-10,9%	50 732	1,0%	120 586	-6,2%
Unité urbaine de Bordeaux (hors Bordeaux)	75 293	-8,8%	34 096	-2,4%	109 389	-6,9%
Gironde intérieure	22 728	19,7%	8 764	-2,4%	31 492	12,6%
Gironde	**209 733**	**-2,6%**	**103 910**	**-0,2%**	**313 642**	**-1,8%**
Août						
Littoral du Médoc	9 718	-4,0%	1 276	-4,8%	10 994	-4,1%
Bassin d'Arcachon	35 778	6,1%	7 058	-6,0%	42 836	3,9%
Bordeaux	71 333	-15,8%	56 242	3,9%	127 575	-8,1%
Unité urbaine de Bordeaux (hors Bordeaux)	78 912	-19,6%	39 032	3,5%	117 945	-13,2%
Gironde intérieure	24 796	-0,1%	8 725	-5,3%	33 521	-1,5%
Gironde	**220 537**	**-12,3%**	**112 334**	**2,2%**	**332 871**	**-7,9%**
Septembre						
Littoral du Médoc	6 577	5,5%	1 765	47,8%	8 342	12,3%
Bassin d'Arcachon	28 318	-12,3%	5 408	-22,9%	33 726	-14,2%

Bordeaux	72 785	-4,3%	36 222	-3,1%	109 007	-3,9%
Unité urbaine de Bordeaux (hors Bordeaux)	72 686	-13,4%	24 314	14,7%	97 000	-7,7%
Gironde intérieure	18 756	-9,5%	8 191	24,8%	26 947	-1,2%
Gironde	**199 123**	**-9,2%**	**75 899**	**3,5%**	**275 022**	**-6,0%**
Octobre						
Littoral du Médoc	4 677	NC	536	NC	5 213	NC
Bassin d'Arcachon	24 274	-3,0%	2 709	-11,1%	26 984	-3,8%
Bordeaux	76 367	-2,4%	29 642	-2,5%	106 010	-2,4%
Unité urbaine de Bordeaux (hors Bordeaux)	68 007	-13,8%	18 003	7,2%	86 009	-10,1%
Gironde intérieure	16 479	-7,3%	4 789	14,6%	21 268	-3,1%
Gironde	**189 804**	**-6,7%**	**55 679**	**1,6%**	**245 483**	**-4,9%**
Novembre						
Littoral du Médoc	NC	NC	NC	NC	1 857	12,7%
Bassin d'Arcachon	15 733	17,6%	1 260	31,1%	16 994	18,5%
Bordeaux	65 426	-9,2%	17 100	-10,5%	82 526	-9,5%
Unité urbaine de Bordeaux (hors Bordeaux)	59 526	-13,9%	11 689	26,3%	71 215	-9,1%
Gironde intérieure	NC	NC	NC	NC	14 459	-2,1%
Gironde	**154 686**	**-8,3%**	**32 364**	**2,1%**	**187 050**	**-6,6%**
Décembre						
Littoral du Médoc	NC	NC	NC	NC	1 056	NC
Bassin d'Arcachon	13 698	9,0%	1 180	14,4%	14 878	9,4%
Bordeaux	59 942	-3,6%	21 044	4,9%	80 986	-1,6%
Unité urbaine de Bordeaux (hors Bordeaux)	54 142	-15,0%	12 364	13,2%	66 507	-10,9%
Gironde intérieure	NC	NC	NC	NC	10 672	-17,1%
Gironde	**138 239**	**-8,6%**	**35 860**	**6,9%**	**174 099**	**-5,8%**

Janvier à décembre						
Littoral du Médoc	55 494	NC	8 413	NC	63 907	NC
Bassin d'Arcachon	282 001	3,5%	37 466	-10,5%	319 467	1,7%
Bordeaux	796 775	-7,9%	324 139	-7,9%	1 120 914	-7,9%
Unité urbaine de Bordeaux (hors Bordeaux)	776 652	-14,0%	216 037	-3,2%	992 689	-11,9%
Gironde intérieure	187 462	0,0%	53 633	-2,1%	241 095	-0,5%
Gironde	**2 098 384**	**-7,7%**	**639 688**	**-5,7%**	**2 738 072**	**-7,2%**

Nuitées par mois et par territoire

Nuitées 2022	Résidents	Variation 2022/2019	Non-résidents	Variation 2022/2019	Ensemble	Variation 2022/2019
Janvier						
Littoral du Médoc	NC	NC	NC	NC	NC	NC
Bassin d'Arcachon	16 486	2,8%	1 089	61,6%	17 575	5,1%
Bordeaux	65 365	-26,7%	12 239	-46,6%	77 604	-30,7%
Unité urbaine de Bordeaux (hors Bordeaux)	70 781	-19,9%	9 318	-48,6%	80 099	-24,8%
Gironde intérieure	NC	NC	NC	NC	NC	NC
Gironde	**163 406**	**-21,8%**	**23 814**	**-45,1%**	**187 220**	**-25,8%**
Février						
Littoral du Médoc	NC	NC	NC	NC	NC	NC
Bassin d'Arcachon	28 372	20,3%	1 450	46,9%	29 822	21,4%
Bordeaux	79 611	-3,8%	13 307	-28,2%	92 918	-8,2%
Unité urbaine de Bordeaux (hors Bordeaux)	76 374	-12,2%	8 947	-29,8%	85 321	-14,4%
Gironde intérieure	NC	NC	NC	NC	NC	NC
Gironde	**199 742**	**-4,6%**	**24 896**	**-27,0%**	**224 638**	**-7,8%**
Mars						
Littoral du Médoc	NC	NC	NC	NC	3 942	NC

Bassin d'Arcachon	32 477	9,5%	1 961	-7,3%	34 438	8,4%
Bordeaux	108 412	1,9%	23 918	-23,4%	132 330	-3,8%
Unité urbaine de Bordeaux (hors Bordeaux)	100 225	-3,2%	14 526	-31,0%	114 751	-7,9%
Gironde intérieure	NC	NC	NC	NC	20 302	-7,0%
Gironde	**262 016**	**1,1%**	**43 753**	**-25,1%**	**305 769**	**-3,7%**
Avril						
Littoral du Médoc	5 805	NC	1 029	NC	6 834	NC
Bassin d'Arcachon	43 687	1,9%	4 114	-23,4%	47 801	-1,0%
Bordeaux	111 448	-3,6%	51 628	-11,8%	163 076	-6,3%
Unité urbaine de Bordeaux (hors Bordeaux)	100 742	-11,3%	22 966	-23,3%	123 708	-13,8%
Gironde intérieure	20 649	-4,7%	6 813	-8,3%	27 462	-5,6%
Gironde	**282 332**	**-5,4%**	**86 550**	**-14,9%**	**368 882**	**-7,8%**
Mai						
Littoral du Médoc	9 304	NC	1 175	NC	10 479	NC
Bassin d'Arcachon	57 664	14,6%	6 277	6,7%	63 941	13,8%
Bordeaux	137 008	19,8%	51 897	-13,8%	188 904	8,2%
Unité urbaine de Bordeaux (hors Bordeaux)	117 518	7,1%	24 657	-17,6%	142 175	1,8%
Gironde intérieure	26 484	11,6%	9 238	6,3%	35 721	10,2%
Gironde	**347 977**	**14,4%**	**93 243**	**-11,5%**	**441 220**	**7,8%**
Juin						
Littoral du Médoc	11 526	NC	1 622	NC	13 148	NC
Bassin d'Arcachon	51 838	-4,7%	9 168	-17,7%	61 006	-6,9%
Bordeaux	134 494	4,0%	54 986	-8,8%	189 480	0,0%
Unité urbaine de Bordeaux (hors Bordeaux)	127 993	-1,0%	32 130	5,6%	160 123	0,3%
Gironde intérieure	30 500	16,4%	10 569	-12,8%	41 070	7,2%
Gironde	**356 352**	**2,7%**	**108 475**	**-6,2%**	**464 827**	**0,5%**

Juillet						
Littoral du Médoc	15 216	24,6%	4 381	19,8%	19 598	23,4%
Bassin d'Arcachon	65 735	11,0%	17 221	-14,0%	82 956	4,7%
Bordeaux	123 042	3,4%	88 093	6,6%	211 135	4,7%
Unité urbaine de Bordeaux (hors Bordeaux)	120 536	3,7%	47 854	1,3%	168 389	3,0%
Gironde intérieure	34 593	16,8%	14 413	6,3%	49 007	13,5%
Gironde	**359 122**	**6,8%**	**171 962**	**2,9%**	**531 085**	**5,5%**
Août						
Littoral du Médoc	19 092	-5,2%	2 664	-19,8%	21 756	-7,3%
Bassin d'Arcachon	78 847	2,9%	16 188	-16,3%	95 035	-1,0%
Bordeaux	133 450	0,4%	100 784	8,9%	234 234	3,9%
Unité urbaine de Bordeaux (hors Bordeaux)	129 947	-6,6%	56 577	8,9%	186 524	-2,4%
Gironde intérieure	35 739	-5,1%	13 844	-2,1%	49 582	-4,3%
Gironde	**397 075**	**-2,3%**	**190 057**	**4,8%**	**587 132**	**-0,1%**
Septembre						
Littoral du Médoc	9 281	NC	3 121	NC	12 402	NC
Bassin d'Arcachon	50 101	-10,3%	10 459	-20,8%	60 560	-12,3%
Bordeaux	127 719	4,5%	67 412	-2,7%	195 131	1,9%
Unité urbaine de Bordeaux (hors Bordeaux)	123 679	-0,9%	38 018	13,1%	161 697	2,0%
Gironde intérieure	28 077	-7,1%	16 043	46,7%	44 120	7,2%
Gironde	**338 857**	**-1,4%**	**135 054**	**4,5%**	**473 910**	**0,2%**
Octobre						
Littoral du Médoc	6 349	NC	874	NC	7 223	NC
Bassin d'Arcachon	41 773	6,6%	5 095	6,6%	46 867	6,6%
Bordeaux	136 478	9,2%	57 990	4,0%	194 468	7,6%
Unité urbaine de Bordeaux (hors Bordeaux)	119 412	-1,6%	28 955	9,6%	148 367	0,4%

Gironde intérieure	24 209	-6,8%	8 844	20,9%	33 053	-0,8%
Gironde	**328 220**	**3,6%**	**101 758**	**7,4%**	**429 978**	**4,5%**
Novembre						
Littoral du Médoc	NC	NC	NC	NC	2 950	15,8%
Bassin d'Arcachon	26 440	19,2%	2 336	53,4%	28 776	21,4%
Bordeaux	108 419	-4,6%	30 793	-15,4%	139 213	-7,2%
Unité urbaine de Bordeaux (hors Bordeaux)	100 257	-4,0%	18 757	22,8%	119 014	-0,6%
Gironde intérieure	NC	NC	NC	NC	21 637	-7,7%
Gironde	**255 770**	**-2,4%**	**55 820**	**-2,9%**	**311 590**	**-2,5%**
Décembre						
Littoral du Médoc	NC	NC	NC	NC	1 573	NC
Bassin d'Arcachon	23 396	17,8%	1 806	15,1%	25 202	17,6%
Bordeaux	99 158	3,7%	38 912	4,9%	138 070	4,0%
Unité urbaine de Bordeaux (hors Bordeaux)	88 686	-5,2%	20 309	26,3%	108 995	-0,6%
Gironde intérieure	NC	NC	NC	NC	16 282	-12,9%
Gironde	**227 094**	**-0,1%**	**63 028**	**10,5%**	**290 123**	**2,0%**
Janvier à décembre						
Littoral du Médoc	87 987	NC	15 082	NC	103 069	NC
Bassin d'Arcachon	517 053	5,6%	77 133	-10,9%	594 186	3,1%
Bordeaux	1 364 501	1,4%	592 867	-5,1%	1 957 368	-0,7%
Unité urbaine de Bordeaux (hors Bordeaux)	1 276 584	-4,1%	324 014	-2,6%	1 600 598	-3,8%
Gironde intérieure	272 361	-2,1%	91 206	3,3%	363 567	-0,8%
Gironde	**3 518 486**	**0,0%**	**1 100 302**	**-3,9%**	**4 618 788**	**-1,0%**

Taux d'occupation par mois et par territoire

Taux d'occupation 2022	TO en %	Variation 2022/2019 en points
Janvier		
Littoral du Médoc	NC	NC
Bassin d'Arcachon	40,7%	1,9
Bordeaux	33,0%	-22,2
Unité urbaine de Bordeaux (hors Bordeaux)	40,0%	-14,9
Gironde intérieure	25,1%	-10,8
Gironde	**35,4%**	**-16,0**
Février		
Littoral du Médoc	21,2%	-4,0
Bassin d'Arcachon	52,6%	6,9
Bordeaux	42,0%	-11,2
Unité urbaine de Bordeaux (hors Bordeaux)	46,5%	-8,9
Gironde intérieure	NC	NC
Gironde	**43,1%**	**-8,1**
Mars		
Littoral du Médoc	29,3%	7,8
Bassin d'Arcachon	51,6%	6,4
Bordeaux	58,2%	-8,2
Unité urbaine de Bordeaux (hors Bordeaux)	58,6%	-2,9
Gironde intérieure	38,1%	-0,4
Gironde	**55,2%**	**-3,3**
Avril		
Littoral du Médoc	35,2%	6,5
Bassin d'Arcachon	56,1%	-1,5
Bordeaux	65,2%	-13,1

Unité urbaine de Bordeaux (hors Bordeaux)	58,7%	-10,9
Gironde intérieure	43,3%	-4,3
Gironde	**58,8%**	**-9,1**
Mai		
Littoral du Médoc	46,6%	10,1
Bassin d'Arcachon	67,7%	3,7
Bordeaux	73,3%	-2,4
Unité urbaine de Bordeaux (hors Bordeaux)	65,5%	-0,7
Gironde intérieure	54,7%	2,5
Gironde	**67,3%**	**0,2**
Juin		
Littoral du Médoc	59,1%	12,8
Bassin d'Arcachon	71,4%	-5,8
Bordeaux	80,6%	-4,9
Unité urbaine de Bordeaux (hors Bordeaux)	74,8%	-2,7
Gironde intérieure	65,8%	5,5
Gironde	**75,3%**	**-2,3**
Juillet		
Littoral du Médoc	72,3%	9,5
Bassin d'Arcachon	74,5%	-8,6
Bordeaux	73,0%	-4,1
Unité urbaine de Bordeaux (hors Bordeaux)	66,8%	-4,4
Gironde intérieure	66,4%	6,0
Gironde	**70,3%**	**-3,1**
Août		
Littoral du Médoc	82,4%	0,4

Bassin d'Arcachon	86,8%	-8,6
Bordeaux	75,3%	-3,9
Unité urbaine de Bordeaux (hors Bordeaux)	70,9%	-3,0
Gironde intérieure	66,6%	-0,1
Gironde	**74,6%**	**-3,5**
Septembre		
Littoral du Médoc	58,9%	3,0
Bassin d'Arcachon	68,9%	-10,7
Bordeaux	82,0%	-4,5
Unité urbaine de Bordeaux (hors Bordeaux)	75,9%	-1,3
Gironde intérieure	68,0%	2,1
Gironde	**76,2%**	**-2,9**
Octobre		
Littoral du Médoc	33,6%	0,8
Bassin d'Arcachon	55,1%	1,8
Bordeaux	77,6%	-1,9
Unité urbaine de Bordeaux (hors Bordeaux)	67,8%	-3,1
Gironde intérieure	53,0%	-0,9
Gironde	**67,9%**	**-1,3**
Novembre		
Littoral du Médoc	NC	NC
Bassin d'Arcachon	46,5%	7,0
Bordeaux	62,5%	-8,2
Unité urbaine de Bordeaux (hors Bordeaux)	60,7%	-0,3
Gironde intérieure	44,6%	3,7
Gironde	**57,8%**	**-2,0**

Décembre		
Littoral du Médoc	18,7%	-6,2
Bassin d'Arcachon	39,7%	2,0
Bordeaux	53,9%	-3,2
Unité urbaine de Bordeaux (hors Bordeaux)	50,0%	-3,6
Gironde intérieure	38,4%	3,0
Gironde	**49,3%**	**-1,9**
Janvier à décembre		
Littoral du Médoc	47,3%	2,3
Bassin d'Arcachon	61,5%	-1,0
Bordeaux	64,9%	-7,3
Unité urbaine de Bordeaux (hors Bordeaux)	61,6%	-4,5
Gironde intérieure	50,6%	0,5
Gironde	**61,5%**	**-4,3**

Nuitées par catégorie d'établissements

Nuitées 2022	Résidents	Variation 2022/2019	Non-résidents	Variation 2022/2019	Ensemble	Variation 2022/2019
1 et 2*	787 405	-22,3%	225 236	-14,9%	1 012 641	-20,8%
3*	1 239 455	4,2%	315 855	4,2%	1 555 310	4,2%
4 et 5*	952 359	8,6%	457 688	-5,6%	1 410 047	3,5%
Non classés	539 267	22,5%	101 523	9,9%	640 790	20,3%
Hôtels de chaîne	2 206 063	6,9%	723 805	-1,5%	2 929 868	4,7%
Hôtels indépendants	1 312 423	-9,9%	376 497	-8,2%	1 688 920	-9,5%

Taux d'occupation annuel par catégorie d'établissement

Taux d'occupation 2022	TO en %	Variation 2022/2019 en points
1 et 2*	61,9%	-4,0
3*	62,6%	-5,1
4 et 5*	63,6%	-4,3
Non classés	54,7%	-1,8
Hôtels de chaîne	64,5%	-7,3
Hôtels indépendants	56,7%	-1,6

Nuitées étrangères par origine

Nuitées étrangères	2022	Variation 2022/2019
Janvier à décembre		
Totales	**1 100 302**	**-3,9%**
Espagne	196 412	-4,4%
Royaume-Uni	149 329	-5,4%
Etats-Unis	141 203	15,9%
Allemagne	85 418	-6,4%
Belgique	72 029	6,5%
Suisse	67 422	4,5%
Italie	51 229	-26,8%
Pays-Bas	44 398	24,1%

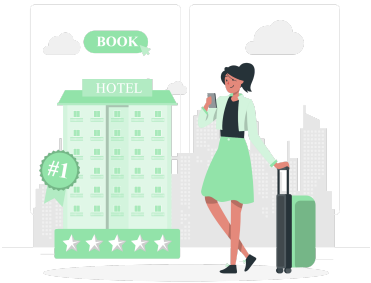

Camping

Source : INSEE/Partenaires régionaux.
D'avril à septembre, l'Insee réalise mensuellement une enquête sur la fréquentation des campings en partenariat avec la Direction Générale des Entreprises, les Comités Régionaux du Tourisme (CRT) et les Agences de Développement Touristique départementales (ADT).
Suite à un changement de méthodologie dans le redressement de la non-réponse, les données 2019 sur les campings ont été modifiées pour les rendre comparables à celles produites à partir de 2021.

Capacité d'accueil par territoire

Capacité d'accueil	Nombre moyen d'emplacements de passage offerts/jour	Variation 2022/2019
Littoral du Médoc	13 087	-5,7%
Bassin d'Arcachon	5 963	-16,1%
Gironde intérieure	2 079	0,8%
Gironde	**21 129**	**-8,3%**

Arrivées par mois et par territoire

Arrivées 2022	Résidents	Variation 2022/2019	Non-résidents	Variation 2022/2019	Ensemble	Variation 2022/2019
Avril						
Littoral du Médoc	24 315	-11,5%	2 974	-16,5%	27 289	-12,0%
Bassin d'Arcachon	27 368	1,9%	3 896	20,4%	31 264	3,9%
Gironde intérieure	5 392	32,9%	2 563	-0,1%	7 955	20,1%
Gironde	**57 075**	**-2,2%**	**9 433**	**0,7%**	**66 508**	**-1,8%**
Mai						
Littoral du Médoc	38 394	26,2%	7 033	39,2%	45 427	28,1%
Bassin d'Arcachon	34 609	34,6%	6 966	82,3%	41 575	40,8%
Gironde intérieure	10 050	13,6%	5 205	16,0%	15 255	14,4%
Gironde	**83 052**	**27,8%**	**19 204**	**43,7%**	**102 256**	**30,5%**
Juin						
Littoral du Médoc	39 095	-8,8%	21 553	15,4%	60 648	-1,4%

Bassin d'Arcachon	34 125	-9,3%	11 669	24,0%	45 794	-2,6%
Gironde intérieure	12 390	7,0%	7 252	3,2%	19 642	5,5%
Gironde	**85 610**	**-7,0%**	**40 474**	**15,3%**	**126 084**	**-0,9%**
Juillet						
Littoral du Médoc	92 630	17,0%	60 145	12,7%	152 775	15,3%
Bassin d'Arcachon	43 790	-20,5%	17 041	-17,2%	60 831	-19,6%
Gironde intérieure	20 388	17,0%	12 205	3,9%	32 593	11,7%
Gironde	**156 808**	**3,4%**	**89 390**	**4,3%**	**246 199**	**3,7%**
Août						
Littoral du Médoc	91 815	-13,7%	54 323	7,8%	146 138	-6,8%
Bassin d'Arcachon	42 671	-44,9%	13 327	-22,3%	55 998	-40,8%
Gironde intérieure	22 006	-9,7%	12 758	-7,1%	34 763	-8,8%
Gironde	**156 491**	**-24,8%**	**80 408**	**-1,1%**	**236 899**	**-18,1%**
Septembre						
Littoral du Médoc	24 434	0,2%	16 482	31,9%	40 916	11,0%
Bassin d'Arcachon	19 731	-27,6%	6 824	-19,2%	26 555	-25,6%
Gironde intérieure	9 830	15,6%	7 703	12,0%	17 533	14,0%
Gironde	**53 996**	**-10,2%**	**31 009**	**11,5%**	**85 004**	**-3,4%**
Avril à septembre						
Littoral du Médoc	310 683	0,0%	162 511	13,2%	473 194	4,2%
Bassin d'Arcachon	202 294	-19,1%	59 721	-4,7%	262 015	-16,2%
Gironde intérieure	80 055	7,0%	47 686	2,7%	127 741	5,4%
Gironde	**593 032**	**-6,7%**	**269 917**	**6,8%**	**862 950**	**-2,8%**

Nuitées par mois et par territoire

Nuitées 2022	**Résidents**	**Variation 2022/2019**	**Non-résidents**	**Variation 2022/2019**	**Ensemble**	**Variation 2022/2019**
Avril						
Littoral du Médoc	106 425	-15,4%	11 927	-3,8%	118 352	-14,4%

Bassin d'Arcachon	109 955	-5,1%	11 589	20,1%	121 544	-3,2%
Gironde intérieure	14 295	-0,8%	5 146	3,9%	19 441	0,4%
Gironde	**230 675**	**-9,9%**	**28 662**	**6,2%**	**259 337**	**-8,4%**
Mai						
Littoral du Médoc	136 651	40,3%	28 744	41,2%	165 395	40,4%
Bassin d'Arcachon	119 806	36,3%	20 534	54,4%	140 340	38,7%
Gironde intérieure	27 680	28,3%	11 307	13,2%	38 987	23,5%
Gironde	**284 137**	**37,3%**	**60 585**	**38,8%**	**344 722**	**37,6%**
Juin						
Littoral du Médoc	157 668	-11,7%	136 507	18,1%	294 175	0,0%
Bassin d'Arcachon	129 350	-9,9%	47 675	28,7%	177 025	-2,0%
Gironde intérieure	35 720	5,9%	17 603	-0,7%	53 323	3,6%
Gironde	**322 737**	**-9,3%**	**201 786**	**18,4%**	**524 523**	**-0,3%**
Juillet						
Littoral du Médoc	603 141	1,3%	501 195	7,8%	1 104 336	4,1%
Bassin d'Arcachon	283 949	-22,5%	91 626	-21,8%	375 575	-22,3%
Gironde intérieure	91 693	13,4%	35 772	9,9%	127 465	12,4%
Gironde	**978 783**	**-6,1%**	**628 593**	**2,3%**	**1 607 376**	**-3,0%**
Août						
Littoral du Médoc	812 247	-5,4%	538 206	6,9%	1 350 453	-0,9%
Bassin d'Arcachon	369 799	-30,0%	100 509	17,5%	470 308	-23,4%
Gironde intérieure	115 288	5,2%	40 110	8,4%	155 398	6,0%
Gironde	**1 297 334**	**-13,3%**	**678 825**	**8,4%**	**1 976 159**	**-6,9%**
Septembre						
Littoral du Médoc	118 782	-0,5%	139 281	32,3%	258 063	14,9%
Bassin d'Arcachon	93 448	-18,7%	26 769	-19,1%	120 217	-18,8%
Gironde intérieure	30 061	27,0%	18 534	17,7%	48 595	23,2%
Gironde	**242 291**	**-6,1%**	**184 584**	**19,8%**	**426 875**	**3,6%**

Avril à septembre						
Littoral du Médoc	1 934 914	-2,1%	1 355 860	10,9%	3 290 774	2,9%
Bassin d'Arcachon	1 106 307	-18,5%	298 702	1,0%	1 405 009	-15,0%
Gironde intérieure	314 737	10,9%	128 472	8,9%	443 209	10,3%
Gironde	**3 355 958**	**-7,2%**	**1 783 034**	**9,0%**	**5 138 992**	**-2,2%**

Taux d'occupation par mois et par territoire

Taux d'occupation	2022	Variation 2022/2019 en points
Avril		
Littoral du Médoc	14,0%	0,3
Bassin d'Arcachon	23,6%	3,0
Gironde intérieure	17,5%	-3,0
Gironde	**17,7%**	**0,9**
Mai		
Littoral du Médoc	16,0%	5,6
Bassin d'Arcachon	24,4%	7,2
Gironde intérieure	27,3%	4,5
Gironde	**19,9%**	**6,1**
Juin		
Littoral du Médoc	24,7%	2,4
Bassin d'Arcachon	32,1%	2,2
Gironde intérieure	31,3%	-0,1
Gironde	**27,5%**	**2,2**
Juillet		
Littoral du Médoc	66,7%	6,6
Bassin d'Arcachon	65,9%	5,6
Gironde intérieure	54,2%	5,0
Gironde	**65,2%**	**6,1**

Août		
Littoral du Médoc	78,7%	5,5
Bassin d'Arcachon	75,7%	1,9
Gironde intérieure	62,3%	-2,3
Gironde	**76,3%**	**3,7**
Septembre		
Littoral du Médoc	27,8%	3,7
Bassin d'Arcachon	29,8%	-1,1
Gironde intérieure	38,2%	6,2
Gironde	**29,4%**	**2,3**
Avril à septembre		
Littoral du Médoc	42,0%	4,3
Bassin d'Arcachon	41,1%	1,1
Gironde intérieure	40,7%	1,9
Gironde	**41,6%**	**3,1**

Nuitées par catégorie et type d'emplacements

Nuitées 2022	Résidents	Variation 2022/2019	Non-résidents	Variation 2022/2019	Ensemble	Variation 2022/2019
Avril à septembre						
1 et 2*	NC	NC	NC	NC	NC	NC
3*	756 032	-20,4%	340 966	0,2%	1 096 998	-14,9%
4 et 5*	2 349 952	1,0%	1 076 946	7,7%	3 426 898	3,0%
Non classés	NC	NC	NC	NC	NC	NC
Emplacements nus	968 410	-19,2%	1 160 250	4,4%	2 128 660	-7,9%
Emplacements équipés	2 387 548	-1,2%	622 784	18,8%	3 010 332	2,3%

Taux d'occupation par catégorie et type d'emplacements

Taux d'occupation	2022	Variation 2022/2019 en points
Avril à septembre		
1 et 2*	39,2%	4,4
3*	33,2%	0,9
4 et 5*	47,0%	3,6
Non classés	33,1%	2,6
Emplacements nus	35,0%	3,3
Emplacements équipés	49,9%	1,6

Nuitées étrangères par origine

Nuitées étrangères	2022	Variation 2022/2019
Avril à septembre		
Totales	**1 783 034**	**9,0%**
Allemagne	996 578	16,2%
Pays-Bas	246 738	4,7%
Royaume-Uni	173 145	-14,4%
Belgique	121 298	8,5%
Suisse	100 840	14,7%
Espagne	77 142	6,5%

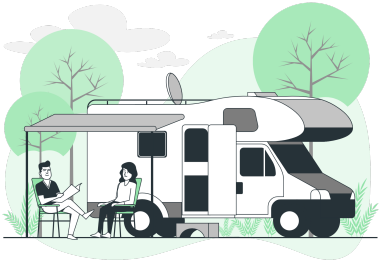

Meublés sur les plateformes collaboratives

Source : AirDNA.

En 2020, Gironde Tourisme a décidé d'acheter des données auprès de la société AirDNA, dans le cadre d'un partenariat avec le Comité Régional du Tourisme de Nouvelle-Aquitaine.

Ces données décrivent, pour le département et 4 grands territoires d'observation touristique (Littoral du Médoc, Bassin d'Arcachon, Bordeaux Métropole et Intérieur Gironde), la performance des hébergements locatifs commercialisés sur les plateformes AirBnB, Vrbo (Abritel HomeAway) et Sportihome. Ne sont pris en compte que les logements loués entiers.

Nuits proposées : offre totale de nuits disponibles et réservées sur les plateformes.

Nuit réservée : 1 nuit = 1 hébergement loué pour 1 nuit quel que soit le nombre de personnes l'occupant.

Taux d'occupation : nombre de nuits réservées/nombre de nuits proposées (ne prend en compte que les locations louées au moins une nuit).

Revenus : revenus en euros générés pour les loueurs (comprennent les prix des locations et les frais de nettoyage). Les revenus fournis en dollars américains sont établis en euros sur la base des cours mensuels communiqués par l'INSEE.

Nombre de nuits proposées à la location sur les plateformes

Territoire	2021	2022	Variation 2022/2021
Littoral du Médoc	606 635	801 617	32%
Bassin d'Arcachon	1 369 096	1 753 823	28%
Bordeaux Métropole	855 162	1 012 959	18%
Intérieur Gironde	581 217	803 708	38%
Gironde	**3 412 110**	**4 372 107**	**28%**

Nombre de nuits réservées sur les plateformes

Territoire	2021	2022	Variation 2022/2021
Littoral du Médoc	336 697	433 324	29%
Bassin d'Arcachon	737 439	904 280	23%
Bordeaux Métropole	519 316	670 646	29%
Intérieur Gironde	309 022	438 707	42%
Gironde	**1 902 474**	**2 446 957**	**29%**

Taux d'occupation moyen

Territoire	2021	2022	Variation 2022/2021 en points
Littoral du Médoc	55,5%	54,1%	-1,4
Bassin d'Arcachon	53,9%	51,6%	-2,3
Bordeaux Métropole	60,7%	66,2%	5,5
Intérieur Gironde	53,2%	54,6%	1,4
Gironde	**55,8%**	**56,0%**	**0,2**

Revenus générés en euros

Territoire	2021	2022	Variation 2022/2021
Littoral du Médoc	50 941 931	66 098 133	30%
Bassin d'Arcachon	161 615 165	195 184 041	21%
Bordeaux Métropole	67 186 033	88 434 631	32%
Intérieur Gironde	57 973 453	81 006 791	40%
Gironde	**337 716 582**	**430 723 597**	**28%**

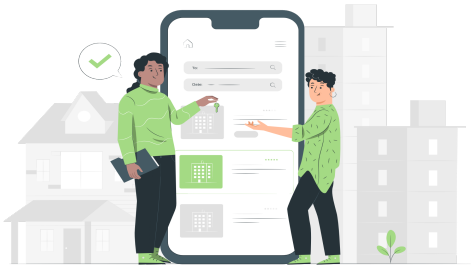

Chiffres d'affaires hôtellerie et restauration en Gironde

Sources : DGFiP, Insee.
Les résultats sont construits à partir d'une source fiscale, le formulaire « CA3 », que les entreprises remplissent pour le paiement de la taxe sur la valeur ajoutée (TVA). Ce formulaire comprend le chiffre d'affaires hors TVA, toutes activités confondues, de l'entreprise déclarante, classée selon son activité principale.

Évolution du chiffre d'affaires 2020, 2021 et 2022 par rapport aux mêmes mois de 2019 (en %)

Mois	Hôtellerie			Restauration		
	2020	2021	2022	2020	2021	2022
Janvier	-0,4%	-59,6%	-29,1%	3,2%	-60,6%	-10,3%
Février	4,9%	-50,6%	-11,8%	-4,6%	-62,2%	-6,5%
Mars	-59,6%	-49,6%	0,0%	-56,8%	-62,6%	-5,7%
Avril	-89,6%	-71,3%	-8,6%	-93,8%	-65,7%	1,4%
Mai	-85,2%	-51,9%	1,7%	-74,8%	-46,9%	4,7%
Juin	-63,7%	-33,7%	5,8%	-26,0%	-10,5%	0,0%
Juillet	-30,9%	-16,6%	0,2%	-5,0%	8,3%	1,6%
Août	-11,8%	1,3%	9,9%	-4,8%	-4,0%	1,5%
Septembre	-39,2%	-12,9%	NC	-8,9%	-2,9%	
Octobre	-42,2%	-5,9%	NC	-19,2%	-3,0%	
Novembre	-73,9%	-0,6%	NC	-66,2%	-3,2%	
Décembre	-62,0%	-8,4%	NC	-58,8%	-5,3%	

Sites de visite et manifestations

Sources : Offices de Tourisme, enquête Gironde Tourisme et revue de presse.
En 2021, les lieux de visite ont été soumis à fermeture jusqu'à mi-mai, puis ensuite assujettis à des jauges.
Certains n'ont été ouverts que durant la saison estivale.

Site	Commune	2019	2021	2022
Patrimoine				
Bassins des Lumières	BORDEAUX		565 000	670 000
Citadelle de Blaye	BLAYE	471 981	402 707	440 086
Musée et Galerie des Beaux-arts	BORDEAUX	109 944	49 066	152 345
Muséum d'Histoire Naturelle	BORDEAUX	212 285	91 704	149 509
Cap Sciences	BORDEAUX	179 262	67 370	139 881
Musée d'Aquitaine	BORDEAUX	143 753	61 713	113 810
Capc Musée d'Art Contemporain	BORDEAUX	125 457	45 659	100 131
Phare du Cap Ferret	LÈGE-CAP FERRET	129 446	83 079	99 658
Monuments souterrains	SAINT-EMILION	122 218	48 198	60 500
Musée des Arts décoratifs et du design	BORDEAUX	71 049	28 430	56 184
Tour Pey Berland	BORDEAUX	80 833	22 774	50 363
Fort Médoc	CUSSAC-FORT-MÉDOC	28 334	24 906	37 930
Bordeaux Patrimoine Mondial	BORDEAUX	81 632	26 982	37 692
Château de Cazeneuve (entrées payantes)	PRECHAC	50 212	33 450	37 560
Phare de Cordouan	LE VERDON-SUR-MER	24 570	27 693	35 286
Château de Vayres (entrées payantes)	VAYRES	31 000	8 000	28 000
Château de La Brède	LA BREDE	28 681	19 636	27 382
Porte Cailhau	BORDEAUX	21 331	12 935	21 196
La Maison de l'Huître	GUJAN-MESTRAS	24 800	15 036	19 700
Musée national des Douanes	BORDEAUX	25 751		18 807
Abbaye de La Sauve Majeure	LA SAUVE	17 092	13 416	18 718
Château de Cadillac	CADILLAC	22 821	10 968	17 680

Maison Louis David	ANDERNOS-LES-BAINS	16 900	12 199	14 329
Base sous-marine	BORDEAUX	58 175	9 234	12 596
Phare de Richard	JAU-DIGNAC-ET-LOIRAC	12 300	9 843	12 076
Château de Rauzan	RAUZAN	12 391	9 449	11 991
Musée du Phare de Cordouan	LE VERDON-SUR-MER	12 299	8 375	11 593
Moulin de Porchères	PORCHERES	5 435	7 191	11 495
Grotte de Pair-non-Pair	PRIGNAC-ET-MARCAMPS	10 218	6 332	10 384
Bunker 502	ARCACHON		7 972	9 970
Domaine de Malagar	SAINT-MAIXANT	16 547		9 800
Jardin botanique	BORDEAUX	16 547	7 382	9 600
Tour de l'Honneur et son musée	LESPARRE-MÉDOC	6 500	3 064	6 021
Musée Au Temps des Calèches	BOURG	6 000	1 339	5 096
Château de Villandraut (hors manifestations et séjours pédagogiques)	VILLANDRAUT	5 370	3 852	4 613
Cité Frugès Le Corbusier	PESSAC	8 161	3 449	4 589
Nature				
Dune du Pilat - nombre de piétons chemin d'accès	LA TESTE-DE-BUCH	1 300 000	1 038 000	1 048 000
Dune du Pilat - nombre de véhicules parking payant	LA TESTE-DE-BUCH	369 556	343 000	282 108
Domaine de Certes et Graveyron	AUDENGE			124 237
Idune - espace information Dune du Pilat	LA TESTE-DE-BUCH		15 000	21 910
Domaine de Blasimon	BLASIMON			12 000
Grotte Célestine	RAUZAN	8 665	7 369	8 960
Oenotourisme				
Cité du Vin	BORDEAUX	416 000	211 000	391 000
Maison du vin de Saint-Emilion	SAINT-EMILION	136 838	82 963	93 941
Bar à vin du CIVB	BORDEAUX	82 015		84 876
Château La Croizille	SAINT-LAURENT-DES-COMBES	16 335	10 200	21 500

Maison du Vin de Blaye	BLAYE	20 784	21 546	20 714
Château de La Rivière	LA RIVIÈRE	20 000	13 400	20 000
Château Pape Clément	PESSAC	15 555	13 329	19 005
Château Léognan (visites et chambres d'hôtes)	LEOGNAN		24 380	18 900
Maison des Vins des Côtes de Bourg	BOURG	16 773	15 561	13 353
Cave Coopérative de Quinsac (nombre de clients reçus)	QUINSAC	12 719	10 412	10 420
Château Prieuré-Lichine	MARGAUX-CANTENAC	11 415	5 456	10 172
Château du Taillan	LE TAILLAN-MEDOC		5 253	7 253
Château de Rayne Vigneau	BOMMES	7 638		7 000
Château Franc Mayne	SAINT-EMILION	10 200	5 109	6 741
Maison du Sauternes	SAUTERNES		7 078	6 590
Maison du vin de Saint-Estèphe	SAINT-ESTÈPHE	5 170	6 958	6 374
Château Gruaud Larose	SAINT-JULIEN-BEYCHEVELLE	8 988	2 971	6 117
Château Lamothe Bergeron	CUSSAC-FORT-MÉDOC	8 087	4 000	6 000
Château Lascombes	MARGAUX-CANTENAC	8 556	2 317	5 868
Château La Dominique	SAINT-EMILION			5 635
Château Lafaurie Peyraguey	BOMMES	6 000		5 311
Château d'Arsac	ARSAC		2 350	5 200
Château Siran	LABARDE	7 740	1 398	5 000
Château Pédesclaux	PAUILLAC	3 644	1 953	4 503
Château de La Dauphine	FRONSAC	4 732	2 300	4 500
Château Lagrange	SAINT-JULIEN-BEYCHEVELLE	7 000	2 723	4 320
Château Guiraud	SAUTERNES	9 188	5 308	4 037
Château Kirwan	MARGAUX-CANTENAC	10 500	3 988	3 959
Château La Louvière	LEOGNAN		3 444	3 919
Château La Tour Carnet	SAINT-LAURENT-MÉDOC	4 748	2 358	3 900
Château Chasse-Spleen	MOULIS-EN-MÉDOC	4 995	2 715	3 791
Château La Tour Blanche	BOMMES		3 043	3 723

Château Lafon-Rochet	SAINT-ESTÈPHE	4 743	2 457	3 648
Château Castéra	SAINT-GERMAIN-D'ESTEUIL	3 300	2 800	3 500
Château de Candale	SAINT-LAURENT-DES-COMBES	3 811	2 856	3 195
Château Fombrauge	SAINT-CHRISTOPHE-DES-BARDES	5 900	1 933	3 142
Château Paloumey	LUDON-MEDOC	5 700	1 550	3 052
Château de Sales	LIBOURNE	3 948	1 669	3 014
Château Carbonnieux	LEOGNAN	5 350	2 500	3 000
Château Lanessan	CUSSAC-FORT-MÉDOC		1 670	2 934
Château Monconseil-Gazin	PLASSAC		2 650	2 876
Château La Gaffelière	SAINT-EMILION	2 555	1 734	2 730
Maison des vins de l'Entre-deux-Mers	LA SAUVE	2 919		2 702
Château Bouscaut	CADAUJAC	1 165	1 338	2 629
Château Giscours	LABARDE			2 510
Château Malartic-Lagravière	LEOGNAN		1 000	2 500
Loisirs				
Parc de la Coccinelle	GUJAN-MESTRAS	150 600	112 000	150 000
Aqualand	GUJAN-MESTRAS	140 000	100 000	133 000
Zoo de Bordeaux-Pessac	PESSAC		82 000	122 000
Animalia Parc	NAUJAC-SUR-MER			25 000
Parc Arbor et Sens	SAINT-GENÈS-DE-LOMBAUD			18 500
Domaine d'Ecoline	SADIRAC			10 950
Manifestations				
Bordeaux Fête le Vin	BORDEAUX			190 000
Fest'Arts	LIBOURNE	47 239	10 287	35 000
La Bataille de Castillon	CASTILLON-LA-BATAILLE	31 283	15 000	28 000
Cabanes en fête	ANDERNOS-LES-BAINS	25 000		25 000
Cadences	ARCACHON			23 000
Reggae Sun Ska Festival	VERTHEUIL	27 331	2 066	19 389

Jazz en liberté	ANDERNOS-LES-BAINS	15 000	1 200	15 000
Celti'Teuillac	TEUILLAC	15 000		15 000
Chahuts	BORDEAUX	10 400	10 500	14 600
L'Echappée Belle	BLANQUEFORT	11 532		11 992
Plage aux écrivains	ARCACHON			10 000
Dansons sur les quais	BORDEAUX	90 000	2 000	10 000
La Piste sous les étoiles	CREON	9 000		10 000
Eysines Goes Soul	EYSINES	7 000		10 000
Riches Heures de La Réole	LA REOLE	1 900		10 000
Festival Les Scènes Buissonnières	LA BREDE	2 878	5 777	8 900
Les 24h du Swing	MONSEGUR	6 315		6 216
Confluent d'Arts	LA RIVIÈRE	5 300	4 500	6 167
Festival International "Céramique en Fête"	SADIRAC	5 000		6 000
Uzeste Musical	UZESTE	8 000		6 000
Les Escapades Musicales	LÈGE-CAP FERRET	7 465		5 000
Festival Rues & Vous	RIONS	6 156	5 043	4 574
Vibrations urbaines	PESSAC			4 023
Musik à Pile	SAINT-DENIS-DE-PILE	3 118	1 000	3 500
Teste à Têtes	LA TESTE-DE-BUCH		2 587	3 050
Ouvre la Voix	CREON	4 100	3 000	3 000

Définitions

Le **taux d'occupation** est le rapport du nombre de chambres ou d'emplacements occupés au nombre de chambres ou d'emplacements effectivement offerts sur une période donnée, c'est-à-dire en excluant les fermetures, qu'elles soient régulières et saisonnières ou exceptionnelles.

Nombre de **nuitées** ou fréquentation : nombre total de nuits passées par les clients dans un hôtel ou un camping ; six nuitées seront comptabilisées pour un couple séjournant trois nuits consécutives dans un hôtel, de même pour six personnes ne séjournant qu'une seule nuit.

Nombre de séjours ou **arrivées** : nombre de clients différents qui séjournent une ou plusieurs nuits consécutives dans le même hôtel ou le même camping.

Les **résidents** sont les personnes, quelle que soit leur nationalité, qui ont leur domicile principal en France. Les **non-résidents** sont les personnes, quelle que soit leur nationalité, qui ont leur domicile principal à l'étranger.

CONTACT
Claudine CAMEDESCASSE
Responsable Observatoire
observatoire@gironde-tourisme.com
Tél. : 06 27 20 57 20

Retrouvez l'ensemble de nos publications sur l'espace Observatoire
http://www.gironde-tourisme.fr/espace-pro/observatoire/

gironde tourisme